

제2025 - 8호
2025년 4월 24일

시전동 회보

남해안 거점도시 **미항여수**

소통화합 열린도시
인재육성 산업도시
문화예술 복지도시
해양관광 휴양도시
기후변화 선도도시

■ 발행인 시전동장 ■ 발행처 여수시 시전동 ☎ 659-1599

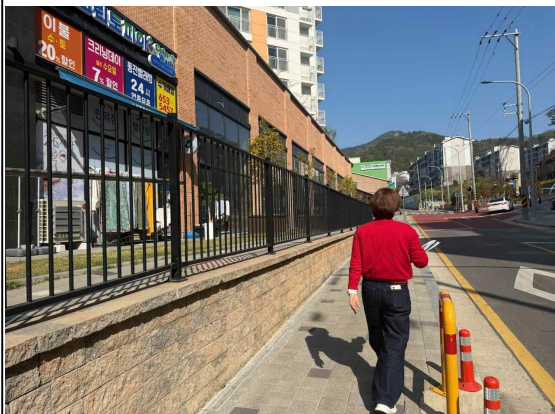

행복이 넘치는 경로당 프로그램 운영 / 올바른 쓰레기 처리방법 홍보
제21대 대통령선거 선거벽보 첩부장소 점검 / 복지사각지대 발굴 캠페인 실시

회람

여수, 새로운 100년을 열다! 여수의 중심 시전동 !

§ 본 회보는 공문서로서의 효력을 갖습니다.

목 차

I. 통장 회의자료

① 행정민원팀 소관	1
② 복지지원팀 소관	8
③ 맞춤형복지팀 소관	12

I

통장 회의자료

행정민원팀 소관

1 2025년도 주민참여예산 제안서 신청 안내

[담당자 : 659-1605]

2026년도 예산편성 과정에서 주민의 직접 참여 기회 보장으로 주민참여예산 제도를 활성화하고 재정 운용 과정의 투명성과 건전성을 제고하고자 합니다.

- 신청기간: 2025. 3. 4.(화) ~ 4. 30.(수)
- 제안방법: 시전동 주민센터 방문 및 제안서 작성 제출
- 제안범위: 주민 누구나, 어떤 내용도 제안 가능

※ 제안 제외대상

- 법령 위반 및 타 기관 소관 사업(교육청, 경찰서 등 다른 기관 사무)
- 非 예산사업, 당해 즉시 처리가 가능사업, 시행 중인 계속사업
- 인건비 및 법정·의무적 경비, 용도가 지정된 국도비 보조사업

【붙임 1】 2025년도 주민참여예산제 제안서 서식

2 「여수 르네상스 다함께 5대 실천 시민운동」 홍보

[담당자 : 659-1607]

2026여수세계섬박람회 성공 개최와 글로벌 해양관광도시 도약을 위해 「여수 르네상스 다함께 5대 실천 시민운동」에 적극 동참하여 주시기 바랍니다.

- 기 간: 2025. 1. ~ 지속 ※ '24년 : 확산단계 / '25년 : 정착단계 / '26년 : 완성단계
- 추진주체: 27개 읍·면·동 시민운동 실천본부
- 내 용: 3대 핵심과제/ 5대 실천 시민운동 정기·지속적 캠페인 실시

◇ 여수 르네상스 시민운동 3대 핵심과제 / 5대 실천 시민운동

- ① 2026여수세계섬박람회 성공 개최 지원 / 친절·질서 실천운동
- 바가지요금·불친절 근절, 교통안전·신호 지키기 캠페인 추진
- ② 아름다운 섬섬여수 가꾸기 / 청결·봉사 실천운동
- 시가지 청결활동, 해안가 정화활동, 1365 자원봉사 릴레이 실천
- ③ 지속가능한 여수 조성 / 친환경 실천운동
- 탄소중립 실천, 기후보호주간 행사 동참 등

3 「청년 희망 디딤돌 통장」 사업 대상자 모집

[담당자 : 659-1848]

지역에서 성실히 일하는 청년들의 안정적인 미래 준비와 자립을 지원하기 위한 청년 희망디딤돌 통장사업을 적극 홍보하여 주시기 바랍니다.

- 신청기간: 2025. 4. 21.(월) ~ 5. 2.(금)
- 신청방법: 주소지 관할 읍·면·동 주민센터 방문 또는 등기우편 신청
- 사업내용: 매월 10만원 적립 시 10만원 매칭 적립 지원(36개월)
- 모집인원: 172명
- 사업대상
 - 연 령: 18세 이상 45세 이하인 자(1980. 1. 1. ~ 2007. 12. 31. 이전 출생자)
 - 거 주: 공고일 기준 여수시에 주민등록상 주소지를 둔 자
 - 소 득: 가구소득인정액이 기준중위소득 120% 이하인 자
 - 자 격: 노동자 또는 사업자 중 아래에 해당하는 자
 - ▶ (노동자) 공고일 이전 최근 6개월 동안 3개월(90일) 이상 노동경력이 있는 자
 - ▶ (사업자) 공고일 기준 6개월 이전에 개업하고, 3개월 이상 사업체를 운영 중인 자

※ 신청 제외 대상

- 정부·지자체 자산형성지원사업 참여자 및 수혜자(단, 청년도약계좌는 신청가능)
- 공무원(임기제, 무기계약(공무직) 포함, 단, 기간제근로자는 신청가능)
- 공공기관 임직원, 군복무자(직업군인, 대체복무자 등 포함) 등

4 교도관 사칭 사기 예방을 위한 유의사항 안내

[담당자 : 659-1848]

교도관을 사칭하여 소상공인에게 물품을 주문하거나 입금을 유도하는 사기 사례를 알려드리오니, 사기 예방 안내를 적극 홍보 바랍니다.

- 교도관 또는 교정공무원 명의로 물품 구매, 계약요청, 입금 요구 시 사기 가능성 매우 높음
- 유사 사례 발생 시 즉시 순천교도소(☎061-751-2114)로 사실 여부 확인

【붙임 2】 교도관 사칭 사기 주의보 포스터

민간배달앱 대비 낮은 중개수수료(1.5%)와 광고비 없는 공공배달앱 먹깨비의 활성화를 위해 적극 홍보·이용하여 주시기 바랍니다.

전라남도 전남신용보증재단 먹깨비

전라남도 공공배달앱

착한배달 먹깨비

공짜배달 주문 시
배달비 0원



다양한 이벤트 중복 할인 시 최대 8,000원 할인

<p>배달비 무료 3천원 할인</p> 	<p>지역사랑상품권 3천원 할인</p> 	<p>먹깨비 어워즈 3만 포인트</p> <p><small>*매일 주문수/포장주문/리뷰등록 지역화폐결제별 각 1등 지급</small></p> 
<p>지역사랑상품권 결제 시 10% 할인</p> 	<p>빅제이이체 결제 시 0.5% 할인</p> 	 <p>주문하러 가기</p>

고객센터 1644-7817 | 09:30 - 21:00 연중무휴

6 카드형 여수사랑상품권 특별할인판매 안내

[담당자 : 659-1848]

2025년 가정의 달을 맞이하여 카드형 여수사랑상품권(섬섬여수페이) 15% 특별할인 판매를 실시하오니, 적극 홍보하여 주시기 바랍니다.

- 판매기간: 2025. 5. 2.(금) 09시 00분 ~ 100억 원 소진 시 까지
※ 100억 원 판매 완료 시, 10% 할인 판매로 전환(판매 완료일 익일 9시 전환 예정)
- 할인대상: 카드형 여수사랑상품권(섬섬여수페이)
- 발행액: 100억 원
- 할인율: 15% ※ 지류형 7%
- 월 구매한도: 50만원 (지류 + 카드 통합)
- 보유한도: 100만 원
- 구매대상: 만 19세 이상 누구나 구매 가능(가맹점주도 카드형 구매 가능)
- 구매처: 지역상품권 'chak' 앱 또는 대행금융기관 81개소
- 사용처: 여수사랑상품권 등록 가맹점

7 착한가격업소 적극 이용 홍보

[담당자 : 659-1848]

착한가격으로 소비자에게 만족을 주고 지역경제 활성화에 기여하는 착한가격 업소를 안내드리오니, 많은 이용 바랍니다.

- 이용기간: 2025. 1. ~ 12.(연중)
- 이용대상: 여수시 착한가격업소 117개소(2025. 1. 기준)
- 관내 착한가격 업소 현황

연번	업종	상호명	위치	연락처
1	한식 일반	남촌식당	여수시 신기남길 33 (신기동)	061-682-1619
2	미용업	신화헤어	여수시 선소로 72-28, 1층 (신기동, 신화아파트)	061-686-0925
3	한식 육류	여수족발	여수시 새터로 100 (신기동)	061-682-0073
4	미용업	옥헤어모드	여수시 새터로 11 (신기동)	061-684-5950
5	미용업	주노헤어뱅크	여수시 흥국로 85 (신기동)	061-683-0728
6	미용업	퀵즈헤나 헤어샵	여수시 신기남2길 24-1 (신기동)	061-691-2177
7	한식	신기아꾸	여수시 흥국로 95(신기동)	061-683-2256

8 2025년 여수시 전입 인센티브 지원 안내

[담당자 : 659-1848]

인구 감소에 대응하고 인구 유출을 방지하고자 타지역에서 여수시로 전입한 자에게 인센티브를 지원하오니, 널리 홍보하여 주시기 바랍니다.

- 지원기간: 2025. 1. ~ 12.
- 신청방법: (방문)읍·면·동 주소지 주민센터 / (온라인)여수시청 누리집
- 지원내용

구분		지원내용	지급시기 및 지원조건	비고
전입 지원금	인센티브	▶ 타 시군구 1년 이상 거주 후 전입하여 6개월 이상 거주하고 있는 자 ▶ 세대원 1인당 10만원	▶ 전입 후 6개월 이상 거주 후 전입일로부터 3년 이내 신청	현금 지원 (계좌입금)
	이사비	▶ 타 시군구 1년 이상 거주 후 전입하여 1년 이상 거주하고 있는 자 ▶ 세대원 1인당 10만원	▶ 전입 후 1년 이상 거주 후 전입일로부터 3년 이내 신청	

9 2025년 농어민공익수당 추가모집 안내

[담당자 : 659-1610]

농어촌이 가진 공익적·다원적 기능을 유지·증진하기 위한 지원사업으로 올해 마지막 신청으로 예상되니 홍보 부족으로 인한 민원이 발생하지 않도록 많은 홍보 바랍니다.

- 신청기간: 2025. 4. 9.(수) ~ 2025. 4. 30.(수)
- 신청장소: 거주지 읍·면·동주민센터
- 지원내용: 연 60만 원(지역화폐)
- 신청대상
 - 2024. 1. 1. 이전부터 전라남도내 주소가 있고
 - 2024. 1. 1. 이전에 경영체를 등록하고 계속 농어업·임업에 종사하고 있는 경영주
 - ※ 다만, 공동경영주로 등록된 경영체는 그 중 한사람을 지급대상자로 함

<지 원 제 외 대 상>

- 2023년 농(어)업 이외 소득이 37백만원 이상인 자
- 2023년 직불금 등 보조금 부정수급 한 사실이 있는 자
- 공무원 및 「공공기관의 운영에 관한 법률」제4조에 따른 공공기관 임직원
- 2023년 농지법, 산지관리법, 가축전염병 예방법, 수산업법을 위반하여 처분을 받은 자
- 공익수당 지급대상자와 실제 거주를 같이 하면서 세대를 분리한 자

「농업·농촌 공익직불법」 개정사항을 반영하여 더 많은 농업인들이 혜택을 받을 수 있도록 신청기간을 연장하니, 많은 홍보 바랍니다.

○ 신청기간: (당초) 2025. 3. 4.(화) ~ 4. 30.(수)

→ (변경) 2025. 3. 4.(화) ~ 5. 30.(금)

○ 신청장소: 농지소재지 읍·면·동 주민센터

○ 지급대상

- 전년도 1년 중 연속해서 3개월 이상 경영체 등록한 자
- 등록연도에 농업에 이용^(폐경, 휴경 제외)하는 지급대상 농지면적의 합이 1,000㎡ 이상인 자
- 전년도 농업 외 소득이 3,700만 원 미만인 농업인

○ 지급단가

- 소농직불금: 130만 원(0.5ha 이하 경작인)
- 면적직불금

(단위 : 원)

구 분	2ha 이하	2ha 초과 ~ 6ha 이하	6ha 초과
논밭 진흥	215	207	198
논 비진흥	187	179	170
밭 비진흥	150	143	136

◆ 「농업농촌공익직불법」 개정 내용

- ▶ 「하천법」 제2조제2호에 따른 하천구역 농지로서 같은 법 제33조제1항 전용 허가를 받고 친환경 인증을 받은 농산물을 재배하는 경우 직불금 지급대상에 포함
- ▶ 산업단지, 주거·상업·공업지역, 택지개발지구 등 공익사업으로 인해 농지 전용 허가 등이 의제된 농지가 직전 연도까지 보상을 받지 않고 1년 이상 농업에 이용할 수 있다고 인정하는 경우 직불금 지급 대상에 포함

국산김치자율표시제* 미지정 업소가 자율표시제 인증을 받아 위 지원 사업을 신청할 수 있도록 홍보하여 주시기 바랍니다.

* 국산김치자율표시제란 ? 민간단체에서 자율적으로 일반음식점을 대상으로 국산 김치사용 업소임을 지정해주는 제도

- 신청기간: 2025. 4. ~ 2025. 12.
- 신청장소: 사업장 소재지 읍·면·동주민센터
- 지원대상: 「식품위생법 시행령」에 따라 음식류를 조리·판매하는 휴게 음식점, 일반음식점 중 국산김치자율표시위원회로부터 국산 김치자율표시제 사용지정을 받은 업소
- 지원내용: 국산김치 제조에 필요한 식자재(농수산물) 또는 김치 완제품 구입비 ※ 식자재: 배추, 절임배추, 고춧가루, 소금, 마늘, 젓갈 등 김치 원·부재료
- 지원금액: 300천원(연1회)

복지지원팀 소관

1 2025년 5월 청년내일저축계좌 가입자 모집 안내

[담당자: 659-1620]

저소득층 근로 청년에게 장려금을 매칭 지원하여 탈 빈곤 및 자립을 도모하고자 「2025년 자산형성지원사업(청년내일저축계좌) 가입자 모집 계획」을 안내하오니, 대상자에게 적극 홍보 바랍니다.

- 대상사업: 청년내일저축계좌
- 모집기간: 2025. 5. 2.(금) ~ 5. 16.(금)
- 가입대상: 기준중위소득 100% 이하 취·창업 청년

【지원대상 기준】

* 3가지 조건 모두 충족 시 가입 가능

구분	차상위 이하	차상위 초과
가구소득	기준 중위소득 50% 이하	기준 중위소득 100% 이하
연령	만 15세 이상~ 만 39세 이하	만 19세 이상~ 만 34세 이하
소득기준	월 10만원 이상 근로·사업소득 발생	월 50만원 초과~월 230만원 이하
지원액 (근로소득장려금)	매월 30만원	매월 10만원

- 사업내용: 저소득층 근로자에게 장려금을 매칭 지원하여 탈빈곤 및 자립 도모
- 저축단위: 월 10 ~ 50만원
- 지원내용: 본인저축 매월 10만원 이상 + 월 근로소득장려금*+ 이자
* 근로소득장려금 : 수급 및 차상위가구 30만원 / 차상위초과가구 10만원
- 지원조건
 - 3년간 근로활동 지속 및 매월 본인적립금 저축
 - 자립역량교육(10시간) 이수 및 자금사용계획서 제출 필수
- 신청방법: 주소지 읍·면·동 주민센터 방문 또는 복지로 온라인 신청
- 문의처: 시전동주민센터 기초수급자 담당☎ 061-659-1620

2**「2025년 찾아가는 농어촌 양성평등교육」 신청 홍보**

[담당자 : 659-1619]

여성가족재단에서는 농어촌 주민의 양성평등 인식 제고를 위해 해당 교육을 추진하오니, 단체와 일반 도민 등이 신청할 수 있도록 적극 홍보 바랍니다.

- 신청기간: 2025. 4. ~ 선착순 마감
- 교육기간: 2025. 5. ~ 10.
- 교육대상: 부녀회장단, 이·통반장, 주민자치위원, 마을 리더, 일반도민 등
※ 교육인원: 최소 15명 이상 / 무료
- 교육내용: 대상별 맞춤형 찾아가는 양성평등교육
- 신청방법
 - 여성가족재단 누리집 → 주요사업 → 양성평등센터 → 교육안내 및 접수
 - 붙임파일 신청서 작성 후 전남여성가족재단 누리집 업로드
- 문의처: 전남양성평등센터 담당자 (☎061-260-7336, 061-260-7331)

【붙임 3】 2025년 찾아가는 농어촌 양성평등교육 포스터

3**2025년 다문화가족 자녀 교육활동비 지원사업 홍보**

[담당자 : 659-1619]

가족+센터에서 다문화가족 자녀의 학습 격차의 어려움을 해소할 수 있도록 해당 사업을 추진하오니, 많은 다문화가정이 신청할 수 있도록 홍보 바랍니다.

- 사업명: 2025년 다문화가족 자녀 교육활동비 지원
- 신청기간: (1차) 2025. 5. 2.~30./ (2차) 2025. 7. 1.~31.(예산소진 시 마감)
- 대 상 ※ 학교에 다니지 않는 다문화가족 자녀 포함
 - 교육급여를 받지 않는 기준중위소득 100% 이하의 다문화가족의 7~18세 자녀
- 지원내용
 - 학습과 교육활동에 필요한 비용을 카드 포인트 형식으로 지원
 - 초등 연 40만원, 중등 연 50만원, 고등 연 60만원
- 제출서류: 신분증, 주민등록등본, 가족관계증명서, 외국인등록증 등
- 신청방법: 여수시 가족+센터 방문 접수 (여수시 새터로 33)
- 관련문의: 여수시 가족+센터 담당자 (☎061-659-4172 / 070-8831-4175)

4 2025년 긴급주말돌봄어린이집 지원사업 홍보

[담당자 : 659-1619]

2025년 긴급주말돌봄어린이집 지원사업을 많은 시민들이 이용할 수 있도록 홍보하여 주시기 바랍니다.

- 이용대상: 생후 6개월 ~ 취학 전 아동
- 운영 어린이집: 4개소 ※ 사전예약 필수/ 재원 아동이 아닌 경우도 이용 가능

소재지	어린이집 명	주소	연락처
여서동	배울학어린이집	여수시 여서동4길 6	061-652-0001
소라면	중흥보듬이나눔어린이집	여수시 죽림3길 10	061-685-5670
웅천동	웅천포레나2단지어린이집	여수시 웅천남8로 23	061-692-2465
돌산읍	청솔어린이집	여수시 강남1길 50	061-644-1572

- 운영 내용
 - 운영시간: 토·일 08:00~16:00
 - 이용요금: 3시간 무료 이용 ※ 3시간 초과 시 시간당 2,000원 본인 부담
- 참고사항: 식사 및 간식 등 미제공/ 방문 시 신분증, 가족관계증명서 지참
- 문의처: 시전동주민센터 아동복지 담당 (☎061-659-1619)

5 「2025년 제103회 어린이날 기념행사」 안내

[담당자 : 659-1619]

우리 시에서는 어린이날을 맞이하여 「2025년 제103회 어린이날 기념 행사(민속놀이 한마당)」를 추진하오니, 많은 아이들과 학부모들이 참석할 수 있도록 적극 홍보 바랍니다.

- 행사명: 2025년 제103회 어린이날 기념 및 민속놀이 한마당
- 일시: 2025. 5. 5.(월) 10:00 ~ 15:00
- 장소: 2개소(흥국체육관·거북선공원 일원, 진남경기장)
- 참여인원: 5,000명(입장료 무료)
- 주요내용: 기념식, 유공자 표창, 축하공연, 민속놀이 체험 한마당 등
- 주최: 여수시
- 문의처: 시전동주민센터 아동복지 담당자 (☎ 061-659-1619)

6 저소득층 시·청각 장애인용 TV 보급사업 안내

[담당자 : 659-1621]

방송통신위원회와 시청자미디어재단은 시·청각 장애인의 방송접근권 보장을 위해 시·청각장애인용 TV를 보급하고 있으니 대상자들에게 적극 홍보 바랍니다.

- 신청기간: 2025. 4. 21.(월) ~ 5. 9.(금)
- 신청방법: 주민센터 방문신청 및 TV보급 누리집(tv.kcmf.or.kr) 온라인 신청
- 사업량: 전국 20,000대
- 지원대상: 보건복지부 등록 시각·청각 장애인 또는 국가보훈부 등록 눈·귀 상이 등급자 중 저소득층(기초생활수급, 차상위계층)
※ 제외대상: 2019년~2024년 시청각 장애인용 TV 수령자
- 문의처: 시전동주민센터 장애인복지 담당자 (☎ 061-659-1621)

7 2025년 제1기 전통나눔 할아버지 선발 안내

[담당자 : 659-1621]

(재)한국국학진흥원에서 국학의 진흥을 알리기 위해 오랜 경험과 지혜를 갖춘 「제1기 전통나눔 할아버지」를 모집하오니 대상자들에게 적극 홍보하여 주시기 바랍니다.

- 사업명: 전통나눔 할아버지 선발 ※ 2025년 시범사업
- 선발인원: 45명(수도/강원21명, 경상도 8명, 충청도 8명, 전라도 8명)
- 선발요건: 1951. 1. 1. ~ 1969. 12. 31. 대한민국 국적 남성
- 모집기간: 2025. 4. 7.(월) ~ 4. 27.(일)
- 활동내용: 미래세대 인성함양과 전통문화 계승을 위해 유치원, 늘봄교실에서 전통놀이, 전통예절 등의 프로그램으로 하는 자원봉사 활동
- 접수처 및 문의
 - (온라인) 한국국학진흥원 이야기사업할머니사업본부(www.storymama.kr)
 - (유편접수) 경상북도 안동시 도산면 퇴계로 1997(☎ 080-751-0700)

맞춤형복지팀 소관

1 2025년 과학문화바우처 이용자 모집 안내

(담당자 : 659-1617)

과학문화 소외계층을 대상으로 균형적 체험 기회 확대와 격차 해소를 위해 아래와 같이 바우처를 지원하오니 적극 홍보하여 주시기 바랍니다.

- 신청기간: 2025. 4. 8.(화) 10:00 ~ 5. 8.(목) 17:00
- 신청방법: 홈페이지(과학문화바우처.kr)를 통한 온라인 신청
- 신청대상: 6세 이상(2019. 12. 31.이전 출생자)의 기초생활수급자 및 차상위계층
* 기초생활보장 수급자 우선 선발
- 신청자격: 개인 또는 가족
- 지원내용: 온라인 포인트 지원(1인당 5만 원)
- 과학교구, 도서, 교육강연, 전시체험, 공연 등 과학문화상품 구입
- 지원절차

접수	심사	결과 안내	바우처 발행
신청서 접수	신청서 및 제출서류 검증	홈페이지 공지 및 개별 통보	포인트 지급 및 상품 제공
'25. 4. 8. ~ 5. 8.	'25. 5월중	'25. 6. 9.(월)	'25. 6. 10(화) ~ 9. 9(화)

- 기타문의: 과학문화바우처 지원센터(☎ 1551-0012)

【붙임 4】 2025년 과학문화바우처 사업 안내문

2 저소득층 안과 질환 수술비 지원 대상자 추천(3차)

(담당자 : 659-1612)

(사)여수21세기로타리클럽에서 저소득층을 대상으로 안과 질환(백내장 녹내장) 수술비를 지원하오니 적극 홍보하여 주시기 바랍니다.

- 기 간: 2025. 2. 26 ~ 사업비 소진 시까지
- 지원대상: 저소득 · 차상위계층
- 의료기관: 여수신세계안과 * 이외 의료기관 선택 불가
- 지원내용: 백내장, 녹내장 수술비, 기타 안과질환 등 지원

- 후 원 처: (사)여수21세기로타리클럽
- 추천기한: 2025. 4. 30.(금) * 사업비 미소진 시 추가 모집 예정
- 신청접수: 시전동주민센터 맞춤형복지팀(☎ 061-659-1612)

3 봄철 집중 자원봉사주간 운영 안내

[담당자 : 659-1987]

2026여수세계섬박람회 성공개최 기원 및 자원봉사 참여 분위기를 확산하고자 봄철 집중 자원봉사 주간을 운영하오니 홍보 부탁드립니다.

- 기 간: 2025. 4. 14.(월) ~ 5. 31.(토) / 7주간
 ※ 산불조심 기간(1. 24. ~ 5. 15.), 봄철 지역축제 특별대책 기간(3.21. ~ 6.1.)
- 운영내용

주요 프로그램(예시)	
봄철 산불 예방 및 피해복구 돕기	눈·발두렁 소각금지, 화기물 소지 입산금지 등 산불예방 활동 홍보
	이재민 구호, 복구 지원, 산불 피해지역 나무 심기 등 회복 지원
농촌 방문 일손 나누기	영농철 일손 부족 농가 지원, 농촌 재능 나눔 활성화 등
가정의 달(5월) 맞아 이웃과 온기 나누기	다문화가족과 함께 봉사, 소외가정 방문·봉사, 취약계층 집수리 등
봄 축제·여행과 함께 봉사하기	지역 볼런투어 프로그램, 플로깅 참여 확대
	봄철 축제·행사 교통정리 및 안전한 이동 유도, 나눔 행사 연계 등

- 운영방법: 봄철 시기적 특성을 살린 자체 나눔·기부 행사 시 온기나눔 캠페인 추진, 개인 및 단체별 봉사활동 추진
- 신청문의: 섬박람회지원과 자원봉사팀(☎ 061-659-1365)

4 신규 공중보건의 배치에 따른 보건소 진료안내

[담당자 : 659-1609]

2025년 공중보건의사 신규 배치에 따라 보건소 민원실 운영이 재개되오니 홍보 부탁드립니다.

□ 진료일정

- 여수시보건소(시청서4길 47, 학동)

구분	월	화	수	목	금
일반	진료	진료	진료	휴진	진료
한의원	휴진	오전진료	진료	진료	오전진료

○ 중부보건지소(여서동5길 21-1, 여서동)

구분	월	화	수	목	금
일반	진료	진료	휴진	진료	휴진
한외과	진료	경로당 순회진료 (13:30~17:30)	진료	진료	진료

※ 일반진료 의사 부재 시 중단업무

- 일반진료, 물리치료, 임상병리 각종 검사, X-ray, 일반건강검진, 예방접종
- 제증명: 건강진단서, 건강진단결과(구 보건증), 운전면허적성검사 등

○ 기타문의: 여수시보건소 보건행정과(☎ 061-659-4324)

5 찾아가는 치매인지선별검사 시행 홍보 요청

(담당자 : 659-1609)

치매 조기 발견 및 치매 증상 심화 방지를 위해 찾아가는 치매인지선별 검사를 실시하오니 대상자 추천 및 홍보 부탁드립니다.

- 기 간: 연중
- 대 상: 치매 진단을 받지 않은 60세 이상 여수 시민
- 비 용: 무료
- 진단절차

구 분	1단계(인지선별검사)	2단계(진단검사)	3단계(감별검사)
대 상	치매 미진단자	선별검사 결과 인지저하자	진단검사 결과 치매의 원인에 대해 감별검사가 필요한 자
검사내용	한국형인지선별검사	치매신경인지검사 전문의 진료	혈액검사, 뇌영상촬영 등
비 용	무료	무료	1인 8만원 이내 지원
검사장소	대상자 가정 또는 동 주민센터	치매안심센터	협약병원 (여수전남, 여천전남, 여수제일)

- 주요내용
 - 치매 예방 정보 제공 및 프로그램 연계
 - 치매 진단 시 치매 어르신 조호물품(기저귀 등) 제공
 - 치매 어르신 실종예방관리사업 연계 및 치료관리비(중위소득 120%이하) 지원
- 신청문의: 시전동주민센터 맞춤형복지팀(☎ 061-659-1609)

6 2025년 사랑의 온기나눔 후원 내역

[담당자 : 659-1612]

우리 동 취약계층을 위하여 따뜻한 나눔을 실천하고 있는 천사 이웃들이
격려와 지지를 받을 수 있도록 지역 주민에게 공유 부탁드립니다.

○ 정기기부(CMS) 신규 가입

(기준: '25. 4. 7.~'25. 4. 18.)

연번	후원자	기부 금액(원)	가입 기간	비고
1	김현희	10,000	1년	21통장
2	이행순	10,000	2년	40통장

○ 후원문의: 시전동주민센터 맞춤형복지팀(☎ 061-659-1612)

【붙임 5】 2025년 일시기부 및 현물기탁 현황

【붙임 6】 시전동 지역사회보장협의체 2025년 온기나눔 정기기부 현황

【붙임 7】 시전동 지역사회보장협의체 2025년 우리마을 행복천사가게 현황

여수시 주민참여예산 제안서

제안자

이름

연락처

주소

제안 내용

사업명

사업위치

사업내용

사 진 대 장

필요성 [불편사항 또는 기대효과]

기타사항

공정하고
따뜻한 법치행정

순천교도소

교도관 사칭 사기 주의보



교정기관은
전화로 물건
등을 주문하지
않습니다.



최근 교정공무원을 사칭한
사기(미수) 사건이 전국
교정기관에서 잇따라
발생하고 있습니다.

**교정공무원 사칭이
의심되는 전화를** 받으실
경우 아래 번호로
연락하여 확인 후
진행하시기 바랍니다.

순천교도소 총무과
061-751-2114(내선208)

전남의 양성평등 문화확산을 위한 2025년

찾아가는 농어촌 양성평등교육



교육 안내

교육 내용

대상별 맞춤형 찾아가는 양성평등교육

교육대상

이장단 · 부녀회장, 농·어업인 관련 기관 및
단체, 마을 리더, 일반 도민 등

교육기간

5월~10월
신청은 4월 부터 가능!

교육인원

최소 15명 이상

양성평등에 대한 이해를
높이고 실천방법을
배우는 교육으로
많은 신청 바랍니다~

비용 무료 * 의무교육대상자일 경우 교육비 자부담

의무교육대상자: 정부 및 공공기관, 공무원, 교직원 등

신청기관으로
찾아갑니다~!

신청방법

전남여성가족재단 누리집 → 주요사업 → 전남양성평등센터
→ 교육안내 및 접수 381번 게시글

첨부파일에 있는 신청서 작성 후 전남여성가족재단 누리집 업로드

기타안내사항 신청서 접수 후 교육 운영 일정은 담당자와 협의 후 진행됩니다.

문의 061-260-7336, 061-260-7331 (전남양성평등센터 담당자)



전남여성가족재단 | 양성평등센터

여성가족부 지정



- 💡 **지원대상** 6세 이상(2019.12.31. 이전 출생자)의 기초생활수급자 및 차상위계층
- 💡 **지원내용** 1인당 5만원 온라인 포인트
- 💡 **지원대상** 과학문화바우처 홈페이지(과학문화바우처.kr)를 통한 온라인 신청
- 💡 **사용방법** 과학문화바우처 전용 포인트몰에서 과학교구, 과학도서, 과학전시 입장권 등을 구매
- 💡 **문의처** 과학문화바우처 지원센터(1551-0012)

본 사업은 과학기술진흥기금 및 복권기금 지원으로 운영되며, 우리나라 기술 발전과 해외 거점의 복지 증진에 기여하고 있습니다.



과학기술정보통신부



한국과학창의재단



과학문화바우처

붙임 5

2025년 일시기부 및 현물기탁 현황

(기준: 2025. 4. 18. 단위: 원)

연번	기 부 자 명	기부일	기부내용
합계	일시기부 13건 (7,451,040원) / 현물기탁 4건		
1	익명 기부자	1. 3.	70,640
2	우미타운아파트 입주민 일동	1. 7.	500,000
3	웅천 여촌계	1. 7.	1,000,000
4	36통 주민 일동	1. 9.	200,000
5	27통장 김덕희	1. 9.	50,000
6	여수 웅천 포레나 2단지 입주민 일동	1. 17.	1,052,500
7	여수 웅천 포레나 2단지 입주민 일동	1. 17.	라면 26박스
8	여수시립 꿈에그린 1단지 어린이집	1. 21.	307,900
9	에이스 산업	1. 21.	백미(10kg) 100포대
10	지웰 1차 아파트 입주민 일동	1. 23.	500,000
11	새여수새마을금고	1. 23.	백미(10kg) 70포대
12	자이 더스위트 입주민 일동	1. 24.	1,270,000
13	웅동마을(1통) 주민 일동	1. 31.	200,000
14	메리퀸 여천점	2. 14.	이불 20채
15	여수서교회	2. 19.	2,100,000
16	정도수	2. 21.	100,000
17	54통장 유혜준	2. 24.	100,000

붙임 6

시전동 지역사회보장협의체 2025년 온기나눔 정기기부 현황

○ 정기기부(개인)

(기준: 2025. 4. 18. 단위: 원)

연번	후원처	월기부금	연번	후원처	월기부금	연번	후원처	월기부금
1	이효민	10,000	21	문산	10,000	41	은혜약국	10,000
2	김세림	10,000	22	문영	10,000	42	서근배	10,000
3	김세민	10,000	23	윤희철	5,000	43	전석률	10,000
4	이효수	5,000	24	정진섭	10,000	44	박시자	5,000
5	백종근	10,000	25	정승미	10,000	45	김성예	10,000
6	서한평	10,000	26	박성연	10,000	46	김태열	10,000
7	김용한	10,000	27	배성현	10,000	47	양명자	5,000
8	주선덕	5,000	28	한소영	10,000	48	문복례	5,000
9	주준선	5,000	29	강동훈	20,000	49	박순옥	10,000
10	황옥동	5,000	30	강옥	10,000	50	위종일	10,000
11	김세라	10,000	31	고영조	10,000	51	이선효	10,000
12	김승휘	10,000	32	김덕희	5,000	52	김미자	10,000
13	김창희	10,000	33	김양희	10,000	53	문현아	10,000
14	노경아	10,000	34	이미은	5,000	54	서정만	10,000
15	박미현	10,000	35	김미숙	10,000	55	최윤영	10,000
16	신지현	10,000	36	다운마트	10,000	56	문순자	10,000
17	정병철	5,000	37	최선경	10,000	57	이미화	10,000
18	김명진	10,000	38	정광조	10,000	58	신장휴	10,000
19	이광찬	10,000	39	김순남	10,000	59	신득수	10,000
20	최민희	10,000	40	오정숙	5,000	60	이영륜	10,000

연번	후원처	월기부금	연번	후원처	월기부금	연번	후원처	월기부금
61	최정필	10,000	81	김철동	10,000	101	최병운	30,000
62	손시현	10,000	82	전영애	10,000	102	박남주	10,000
63	서일용	20,000	83	장우진	20,000	103	임상민	5,000
64	김정희	10,000	84	박정순	10,000	104	이광식	5,000
65	정연주	10,000	85	박온자	10,000	105	서참애	10,000
66	이미란	10,000	86	이명구	10,000	106	이석주	10,000
67	백지은	10,000	87	임애례	10,000	107	주종섭	30,000
68	이영주	10,000	88	김해순	5,000	108	김정훈	10,000
69	정태환	10,000	89	천말심	10,000	109	김현희	10,000
70	임광열	10,000	90	고기현	10,000	110	이행순	10,000
71	박선영	10,000	91	한순주	10,000			
72	노정희	20,000	92	김민선	10,000			
73	송재열	10,000	93	차미향	5,000			
74	정세현	10,000	94	김복순	5,000			
75	임진영	10,000	95	강성운	5,000			
76	조연숙	10,000	96	정창선	10,000			
77	우정식당	10,000	97	조춘실	10,000			
78	정금숙	10,000	98	정현아	10,000			
79	민채기	10,000	99	오입수	30,000			
80	이왕진	10,000	100	김정애	10,000			

※ 정기기부에 참여 해주신 동민 여러분께 감사드립니다.

시전동 지역사회보장협의체 2025년 우리마을 행복천사가게 현황

(기준: 2025. 4. 18. 단위: 원)

연번	사업장 명	대표자	소재지	월기부액
합계	68개소			
1	알록달록테이블	김현희	홍국상가길 21 2층	20,000
2	서울웅천치과의원	이민욱	웅천로 108, 303호(웅천파로스타워)	10,000
3	윤철승내과의원	윤철승	망마로 65(신기동)	30,000
4	두리통신주식회사	신재현	시전4길 3(신기동)	10,000
5	이디야커피(여수신기점)	김미선	새터로 61(신기동)	10,000
6	행복한우전문판매점	김순심	시전6길 16-1(신기동)	30,000
7	부영청과	이영심	시전6길 16-1(신기동)	30,000
8	여수웅천식자재(주)	배시현	웅천로100(웅천동)	50,000
9	한려인쇄	최정욱	시청서3길 13-9(학동)	10,000
10	웅천국밥	안선자	웅남2길 26-1	10,000
11	손수김밥	최순자	망마로 54, 1동 8호(신기동)	10,000
12	해성식당	조춘자	시전4길 20-13(신기동)	10,000
13	명동떡거리	박미자	시청동5길 11	10,000
14	마몽드헤어	정세준	선소로 72-28, 2동 1202호 (신화아파트)	10,000
15	비에스디자인	정대린	신기남3길 12-6(신기동)	30,000
16	별라촌	황선점	시전4길 20-11(신기동)	10,000
17	상무초밥 여수점	음정하	망마로 63	20,000
18	식후경돌산갓김치	최후경	신기남4길 11	10,000
19	메리퀸	박수민	홍국로 94(신기동)	30,000
20	시전돌곱창	김철인	시전6길 20(신기동)	10,000
21	일레븐마트	차용민	여수시 홍국로 104(신기동)	10,000
22	파리바게뜨	신창우	홍국로 106(신기동)	10,000
23	연지식당	박은람	시전4길 20-16(신기동)	10,000
24	태풍회선어	이용희	신기남길25(신기동)	10,000
25	밝은내과 21	이호준	새터로55, 2층(신기동)	30,000
26	코끼리약국	박윤동	새터로 55(신기동)	50,000
27	풍미	김정숙	신기남4길 20(신기동)	10,000
28	프리미엄 푸드마켓	김 철	새터로 43, 1, 2층(신기동)	10,000
29	시전푸줏간	정재필	시전6길 16-1(신기동)	10,000
30	장수방앗간	주용재	시전6길 16-1(신기동)	10,000
31	조선김치	김선심	시전6길 16-1(신기동)	10,000
32	버드나무	주정순	시전6길 20(신기동)	10,000
33	여천좌수영약국	유원호	홍국로 98(신기동)	30,000
34	주연참살갈비	민주연	신기남4길 5(신기동)	10,000
35	추억거리	김향숙	시전6길 20(신기동)	10,000

연번	사업장명	대표자	소재지	월 기부액
36	통큰 맛집	김경자	신기남길 38(신기동)	10,000
37	시전노인복지센터	김남경	시전6길 20(신기동)	10,000
38	에덴김치방	이향임	시전6길 16-1(신기동)	10,000
39	본죽 한국병원점	김성훈	세터로 54(신기동)	10,000
40	신통은혜의원	조규남	새터로64, 3층(신기동)	30,000
41	신통한의원	이민호	새터로64, 3층(신기동)	30,000
42	그릴애프라이	선호욱	신기남1길 26-7(신기동)	10,000
43	스타일노리터	김미아	신기남1길 23(신기동)	10,000
44	라도김치	윤성순	신기남길 22(신기동)	10,000
45	더큰소망 주야간보호센터	김선미	신기남길 34(신기동)	20,000
46	신기의료기	윤재승	새터로 63-1, 1층(신기동)	10,000
47	신기아꾸	심준혁	흥국로95, 1층(신기동)	10,000
48	다소니약국	최원창	여천체육공원길 8(신기동)	20,000
49	띠모아 원룸	위정덕	시전3길 13(신기동)	10,000
50	정아식품	강정화	시전3길 7(신기동)	50,000
51	국성	정선애	흥국로 95-1(신기동)	10,000
52	눈그린 안경	오세훈	흥국로 90(신기동)	10,000
53	청화대 이용원	이영수	흥국로 92(신기동)	10,000
54	씨엘 미용학원	김미옥	신기남 1길 7(신기동)	10,000
55	주순엽프레스플라워	주순엽	신기남 1길 2(신기동)	10,000
56	(유)여수밤바다교통	황학운	쌍봉로 262-8(신기동)	20,000
57	더벤티 신기점	최한솔	신기남길 34, 1층 102호(신기동)	10,000
58	더벤티 여수여천점	최연우	시청동3길 15, 죽암빌딩(학동)	10,000
59	포레스트마트	정수진	여서로 55(웅천동)	10,000
60	돌산다정횃집	유미영	신기남3길 16(신기동)	20,000
61	여수웅천생딸기모찌(웅천점)	강평원	웅천남4로 17, A동 149호(디아일랜드)	10,000
62	제드(ZED)	최준태	웅천남4로 17, A동 202호(디아일랜드)	10,000
63	삼육지역아동센터	정문영	신기남4길 30(신기동)	10,000
64	송월타올	이창열	흥국로 82-1(신기동)	10,000
65	(주)한길전력	김덕철	소라면 소호관기로 140	100,000
66	크린토피아휴스티지점	오정길	쌍봉로 208, 123호(신기동)	10,000
67	맛나감자탕	김민화	쌍봉로 208, 102호(신기동)	10,000
68	회포마차	정민기	신기남4길 22(신기동)	30,000

★ 우리마을 착한가게가 더욱 번창할 수 있도록 적극 이용해주시고 홍보해 주세요

※ 우리마을 착한가게 선정기준

● 총 기부금액 360,000원 이상 약정 체결 사업장

(예시)

- 월 기부금 1만 원, 3년 약정(총 기부금 360,000원) → 착한가게 선정

- 월 기부금 3만 원, 1년 약정(총 기부금 360,000원) → 착한가게 선정

* 월 기부금 1만 원, 2년 약정(총 기부금 240,000원) → 착한가게 미선정

남해안 거점도시 미항여수

여수시 시 전 동

여수시 시전6길 16(신기동) TEL (061)659-1599 FAX (061)659-1922