

남해안 거점도시 미항여수

2025. 8. 20.(수) 10:00  
광양포마을회관

## 2025年 8月-2호 [묘도동 회보]

- 남해안 거점도시 미항여수, '묘도동'이 앞장서겠습니다. -



묘도동



# 목 차

## I. 회의 자료

① 행정민원팀	1
1. 2025년 민방위 훈련 실시 안내	1
2. 2025년 이·통장 직무교육 실시	1
3. 여수시청 공무원 사칭 사기 예방 안내 홍보	2
4. 「2025년 주민등록 사실조사」실시	3
5. 2025년 8월 주민세(개인·사업소) 납부	4
6. 「2025년 인구주택총조사」조사요원 모집 안내	4
7. 폭염피해 예방을 위한 행동 요령 홍보	5
8. 2025년 수산물 소포장재 등 지원사업 추가 신청 안내	5
9. 2025년 발작물 관리기 구입 지원사업 추가 신청 안내	6
10. 2025년 친환경농업직불제사업 추가 접수기간 안내	6
② 맞춤형복지팀	
1. 여수시 케어안심주택 「포근휴」 입주 대상자 홍보	6
2. 2025년 여성문화회관 학습프로그램 수강생 모집 안내	6
3. 2025년 우리동네 복지기동대 대상자 추천 요청	6
4. 「진드기 매개 감염병」예방 홍보 안내	6

II. 홍보자료	10
----------	----

III. 이·통장의 신분과 의무	24
-------------------	----

IV. 묘도동 통별 담당자 현황	28
-------------------	----



---

# 1. 회의 자료

---

# 행정민원팀

## 1 2025년 민방위 훈련 실시 안내

[위수연 659-1700]

을지연습 연계 공습대비 민방위 훈련을 2025년 8월 20일 14시에 20분간 실시하니 안내 바랍니다.

### □ 훈련 개요

- 일 시 : 2025. 8. 20.(수) 14:00 ~ 14:20 (20분간)
- 장 소 : 여수시 전 지역
- 대 상 : 시민 및 주요 통제구간 내 차량
- 훈련내용 : 경보발령, 주민대피, 긴급차량 길터주기 훈련

시간	경 보	훈련내용	
		주민대피 훈련	긴급차량 운행훈련
14:00~14:05	5' <b>공습경보</b>	<b>대피소 이동</b> * 안내요원의 대피 유도	<b>소방차·앰불런스 길터주기</b> * 일부구간 차량 통제 (여수소방서~여수시청~쌍봉사거리~ 우리주유소~스타벅스~여수소방서:2.5km)
14:05~14:15	10' *사이렌 1분간 (14:00~)	<b>대피소에서 라디오 청취</b> * 리플릿 배부 등 비상시 국민행동요령 교육	
14:15~14:20	5' <b>경계경보</b>	<b>주민 통제 해제</b>	
14:20	- <b>경보해제</b>		

## 2 2025년 이·통장 직무교육 실시

[김지은 659-1690]

이·통장 직무교육을 통해 지역 리더로서의 올바른 역할과 자세에 대한 이해를 높이고 자치 역량을 강화코자 하니 통장님들의 참석 바랍니다.

### □ 교육 개요

- 일 시 : 2025. 8. 27.(수) 14:00 ~ 16:10
- 장 소 : 여수시민회관 **【첨부 1】 좌석배치도 참고**
- 참 석 : 통장 6명(참석등록부 서명) ※ 여수시 707명(이장 215, 통장 492)
- 내 용 : 시장님 인사말씀, 초청강사 특강(이·통장 역량 강화 교육 / 인권교육)

여수시청 공무원을 사칭하여 물품을 주문하거나 입금을 유도하는 사기 시도 사례가 지속 발생함에 따라 피해 예방을 위한 유의사항을 주민들께 홍보하여 주시기 바랍니다.

□ 피해 사례

- 총무과 직원, 이름이 적힌 위조된 명함을 이용한 재세동기 구매 시도
- 도시계획과 직원을 사칭해 노후간판 교체사업 추진 시도
- 특히 관내 거래업체나 소상공인을 대상으로 한 사기 사례 증가

□ 유의 사항

- 물품 구매요청을 받은 경우, 공식 부서로 반드시 한 번 더 확인
- 공무원은 절대 민간인에게 물품 대행 구매를 요청하거나 개인 계좌로 금품을 송금해 달라고 요구하지 않으며 유사 사례 발생 시 경찰서에 빠른 신고와 제보
- 공무원의 모든 요청은 공식 경로를 통해서만 이루어진다는 점 반드시 기억

**【공무원 사칭을 시도한 명함 도용 사례】**



주민등록의 정확성 제고를 위하여 매년 1회 실시하는 「주민등록 사실조사」 방문조사를 2025년 9월 1일부터 실시할 예정이니 통장님들의 협조 바랍니다.

□ 조사 개요

○ 목 적 : 주민등록의 정확성 제고를 위한 「2025 주민등록 사실조사」를 추진함

○ 조사기간 : 2025. 9. 1. ~ 10. 23.

※ 방문조사(9. 1.~10. 23.)는 비대면조사(7. 21.~8. 31.) 미참여자 및 중점조사대상에 한함

○ 중점 조사대상

- 100세 이상 고령자의 생존 여부, 5년 이상 장기 거주불명자 조사
- 복지취약계층 주민등록지 실거주여부, 사망의심자의 생존 여부
- 장기 미인정결석 및 학령기 미취학아동 실태조사(해당기관 요청시)

< 사실조치 결과 후속 조치 >

- 사실조사 결과 실거주 - 주민등록사항 불일치자 최고·공고

- (최고장 발송) 등기우편물로 발송
- (공 고) 최고장 우편물 반송 등의 사유로 최고할 수 없는 경우 7일 이상 공고

- 직권 조치 및 주민등록표 정리

- (미 신고자) 기한 내 미신고자는 거주불명 조치 등 주민등록표 정리
- (거짓신고자) 거짓신고자, 이중신고자임이 명백한 경우 고발 등 조치

※ 사실조사 기간 중 자진 신고자에게는 과태료 감면(최대 80%)

## 5

## 2025년 8월 주민세(개인·사업소) 납부 홍보

[심제형-659-1697]

8월 주민세 납부의 달을 맞아 부과된 개인분·사업소분 주민세를 9월 1일까지 납부할 수 있도록 홍보 바랍니다.

## □ 부과 개요

○ 과세기준일 : 2025. 7. 1.

○ 납세의무자 : 세대주(개인분), 개인사업자 및 법인(사업소분)

○ 세 율(지방교육세 포함) ※지방교육세: 주민세액(기본세액)의 10%

- 개인분 : 11,000원

- 사업소분 : 기본세율(자본금 등에 따라 55천원~220천원) + 330㎡ 초과 사업소 연면적 세율(1㎡당 250원)

## ○ 납부기간

- 개인분 : 2025. 8. 16. ~ 9. 1.

- 사업소분 : 2025. 8. 1. ~ 9. 1. (직접신고·납부)

## ○ 납부방법

- 지방세입계좌 및 가상계좌로 납부 ☞ 고지서 앞면에 표기

- 은행 방문납부(신용카드 및 통장으로 조회·납부) ☞ CD/ATM기

- 간편결제앱 ☞ 카카오, 네이버, 페이코 등

- 모바일앱(스마트위택스), 인터넷 위택스[www.wetax.go.kr], 지로[www.giro.or.kr]

## 6

## 「2025년 인구주택총조사」 조사요원 모집

[심제형-659-1697]

2025년 인구주택총조사 실시에 따른 조사요원(조사관리요원, 조사원)을 모집하니 관심있는 주민들을 위하여 홍보 바랍니다.

## □ 모집개요

○ 모집인원 : 195명(관리요원 17, 조사원 159, 예비조사원 16)

○ 서면(방문)접수기간 ※ 온라인접수는 모집공고 내 가능

┌ 조사관리요원 : 2025. 8. 11. ~ 8. 21.

└ 조사원 및 예비조사원 : 2025. 9. 8. ~ 9. 16.

○ 접수방법 : 서면 및 온라인

┌ 서면(방문) : 여수시청(3층) 스마트정보과 빅데이터통계팀 ☎659-5259

└ 온라인(비방문) : 인구주택총조사 홈페이지(census.go.kr)

## 7 폭염피해 예방을 위한 행동 요령 홍보

[ 위수연 659-1700 ]

여수시 폭염경보 발효에 따라 폭염으로부터 피해를 최소화하기 위한 사전 예방조치로 예찰 활동 강화 및 행동요령 홍보 바랍니다.

### □ 안내 개요

- 무더위 시간대(12시 ~ 17시) 동안 고령자 외출 및 농작업 자제 안내
- 폭염 취약계층(독거노인 등)에 대한 안부 확인
- 논밭, 비닐하우스 등에서 온열질환자 발생 취약지역 예찰 활동 강화
- 규칙적인 휴식 및 충분한 수분 섭취 안내

### □ 협조 사항 : 매일 3회(오전 1회, 오후 2회) 마을방송 실시 및 안내

【첨부 4】 폭염대비 행동 요령

【첨부 5】 폭염대응 농업인 행동 요령

【첨부 6】 폭염대응 농작물·가축관리 요령

## 8 2025년 수산물 소포장재 등 지원사업 추가 신청 안내 [ 위수연 659-1700 ]

수산업인에게 소포장재 및 진공수축 포장기계 구입을 지원하기 위한 사업으로 추가 사업자를 모집하니 많은 홍보 바랍니다.

### □ 신청 개요

- 신청기간 : 2025. 8. 13. ~ 8. 27. (15일간)
- 신청장소 : 여수시 수산경영과
- 신청대상 : 여수시 등록 및 사업자등록증을 소지한 수산물 가공 및 포장 판매  
개인사업자(어업인) 및 영어조합법인  
※ 제외대상: '24년 ~ '25년 기 지원업체
- 사업량 : 2개소
- 사업비 : 5,600천원(보조 3,360천원, 자부담 2,240천원)
- 사업내용 : 수산물 소포장재 및 진공수축 포장기계 구입 비용 지원

## 9 2025년도 밭작물 관리기 구입 지원사업 추가 신청 안내 [위수연 659-1700]

농기계 구입부담 경감 및 농업생산성 향상을 위하여 밭작물 관리기 구입 지원사업을 추가 신청받으니 많은 홍보 바랍니다.

### □ 신청 개요

- 신청기간 : 2025. 9. 1.(월)까지
- 신청장소 : 주소지 읍면동 주민센터
- 사업량 : 여수시 30대
- 지원대상 : 농업경영체 등록된 관내 농업인
- 선정방법 : 지원 기준 및 중복 검토 후 대상자 확정(시)
  - ※ 제외대상 : 농기계를 지원받고 5년 이내 동일 기종 재신청하는 경우
- 사업내용 : 밭작물 관리기 구입비 일부 지원
  - 공급기종 : 6.5마력 이상 관리기
  - 지원단가 : 3,000천원/대(지원한도: 1,500천원/대 \*시비25%, 농협 25%, 자부담 50%)

## 10 2025년 친환경농업직불제사업 추가 접수기간 안내 [위수연 659-1700]

2025년 신규 친환경 벼 재배 농가를 대상으로 친환경농업직불제 사업 추가 접수기간을 운영하니 대상자가 신청할 수 있도록 홍보 바랍니다.

### □ 접수 개요

- 접수기간 : 2025. 8. 1. ~ 9. 30.
- 접수대상 : 2025년 친환경 벼 신규 인증 농가
  - \* 신규 필지 기준 : 24년 10월 31일 기준 친환경인증정보시스템 미등록 필지
- 지원자격 : 농업경영정보를 등록한 농업·임업인·법인으로 친환경인증을 받은 자

## 맞춤형복지팀

### 1 여수시 케어안심주택 「포근휴」 입주 대상자 홍보 [주희영 659-1691]

지역사회 내 퇴원환자 및 섬지역 어르신(퇴원환자, 통원치료 필요자)의 안정적인 지역사회 복귀와 자립생활을 지원코자 케어안심주택 「포근휴」를 운영하니 많은 홍보 바랍니다.

#### □ 입주기준

##### ○ 입주대상

- 75세 이상 퇴원(예정)자 (예사 퇴원 후 주거자에 계단 보일러 고장 등으로 복귀가 어려운 경우)
- 섬 지역 주민으로, 65세 이상 퇴원(예정)자 및 통원치료 필요자

○ 입주기간 : 최초 기본 15일 이내(1회당 15일 이내, 최대 2회까지 연장 가능)

○ 제공서비스 : 방문의료, 방문운동, 일상생활지원 등

※ 서비스 이용 시 본인부담금 발생

○ 입주문의 : 사회복지과 통합돌봄팀(☎ 061-659-2164)

### 2 2025년 여성문화회관 학습프로그램 수강생 모집 안내 [주희영 659-1691]

2025년 제3기 여성문화회관 학습프로그램 수강생을 모집하니 관심있는 주민들께 많은 홍보 바랍니다.

#### □ 사업개요

○ 교육기간 : 2025. 9. 15. ~ 12. 19.(13주 / 과목별 주 2회)

\* 10. 3. ~ 10. 9. 추석연휴 수업일수 제외

○ 모집기간 : 2025. 9. 1. ~ 9. 5. 선착순 모집

○ 과목 및 인원 : 35과목 / 538명

○ 모집대상 : 여수시 거주 시민 ※ 일부과목(3개) 여성 전용 수강과목

○ 접수방법 : 여수시청 홈페이지 → OK통합예약포털 → 교육/강좌

○ 수 강 료 : 취미·문화과정 30,000원, 기능과정 45,000원 ※ 전액 선납

우리동네 복지기동대에서는 사회취약계층의 일상생활 불편 해소를 위한 긴급수리·주거개선 지원 등이 필요한 가구를 발굴하고 있으니 많은 협조 바랍니다.

□ 사업개요

- 사업명 : 우리동네 복지기동대
- 사업기간 : 연중 상시(예산 소진시까지)
- 사업내용
  - (긴급수리) 30만원 이하 : 가구 내 수리가 필요한 긴급사항  
\* 전등교체, 수전교체, 콘센트 교체 등 소규모 수리
  - (주거개선) 150만원 이하 : 주거환경 개선 재료비 및 수선비 지원  
▶ 예) 도배, 장판, 전기배선, 가스시설, 창틀, 보일러 수리·교체, 안전편의 시설
- 지원대상 : 기초생활수급자, 차상위계층, 기타 동장이 인정하는 저소득가구  
※ 최근 2년 이내 기지원 대상은 제외
- 지원절차

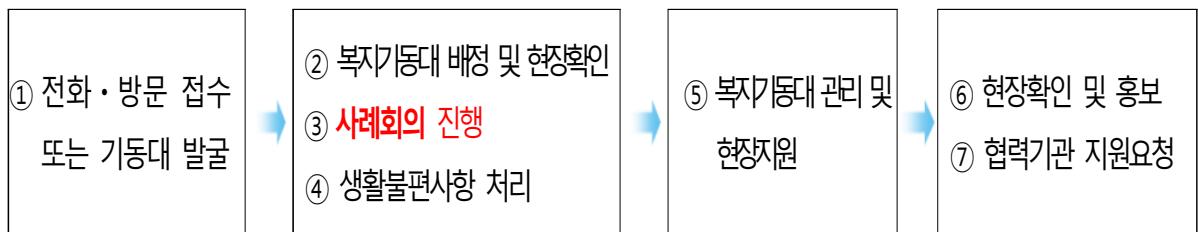

※ 현장조사, 재산기준, 시급성 등 종합 검토 후 제공 여부 확정

- 협조사항 : 주민 홍보 및 사업 대상자 적극 발굴 협조

최근 야외활동이 증가함에 따라 여수시에서도 진드기 노출에 의한 감염병 환자가 발생함에 따라 예방수칙을 안내하니 주민들께 많은 홍보 바랍니다.

□ 진드기 매개 감염병 종류

구분	쯔쯔가무시증	중증열성혈소판감소증후군(SFTS)
정의	쯔쯔가무시균에 감염된 털진드기 유충에 물려 감염되는 열성질환	SFTS바이러스를 보유한 작은소피참진드기에 물려 감염되는 열성질환
발생시기	연중(주로 10~12월에 발생)	4~11월
잠복기	1~3주	4~15일
증상	고열, 오한, 발진 등	고열, 구토, 설사, 혈뇨, 혈변 등
특징	물린 부위 위에 검은 딱지가 관찰	치명률 약 18.4%

□ 예방수칙

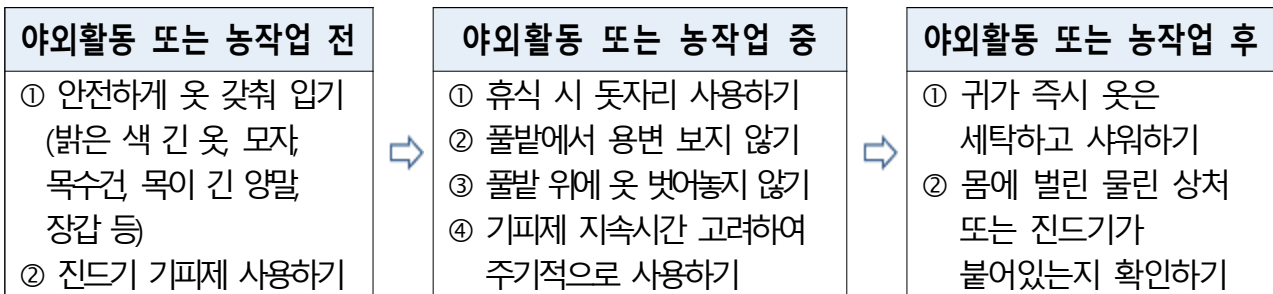

□ 주의사항

- 농작업 또는 야외활동 후 2주 이내 발열 등 증상 발생 시 보건소 또는 의료기관 방문하여 진료받기
- 코로나19 증상과 유사하므로 병원진료 시 의료진에게 농작업 또는 야외활동력 알리기
- 진드기에 물렸을 시 손으로 터트리거나 떼지 말고 의료기관을 방문하여 진드기 제거 ※주의)바이러스에 감염된 진드기를 손으로 터트리 시 2차 감염 위험
- 당장 의료기관 방문이 어렵다면 핀셋을 사용하여 피부 깊숙이 밀어 넣은 후 진드기 머리 부분을 잡고 수직으로 천천히 제거 후 해당 부위 소독

---

## II. 홍보자료

---





# 공무원 사칭 사기 주의

명함, 공문서, 공무원증을 위조한  
물품 구매 사기 주의하세요!



## 유의사항

- 물품 구매요청을 받은 경우, 공식 부서로 반드시 한 번 더 확인
- 공무원은 절대 민간인에게 물품 대행 구매를 요청하거나 개인 계좌로 금품을 송금해 달라고 요구하지 않으며 유사 사례 발생 시 경찰서에 빠른 신고와 제보
- 모든 요청은 공식 경로를 통해서만 이루어진다는 점 반드시 기억

남해안 거점도시 **미항여수**

2026  
여수세계섬박람회  
2026.9.5. - 11.4.

**8월은**  
**주민세**  
**납부의 달**입니다.



**납세의무자**

**개 인 분** : 여수시 관내에 주소를 둔 **개인(세대주)**

**사업소분** : 여수시에 사업소를 둔 개인으로서 직전연도 부가가치세 과세표준액 또는 총 수입금액이 8,000만원 이상인 **개인사업자** 또는 여수시에 사업소·사무소를 둔 **법인**

**과세기준일**

매년 7월 1일 현재

**납부기간**

**개 인 분** : 2025. **8. 16.** ~ **9. 1.**

**사업소분** : 2025. **8. 1.** ~ **9. 1.**

※ 납부기간까지 납부하지 않을 경우 **3%의 납부지연가산세**가 추가됩니다.

**편리한 납부방법 안내**

**지방세입계좌 납부**

- 인터넷/모바일뱅킹, CD/ATM “계좌이체” 메뉴에서 입금은행으로 “지방세입” 선택하고 계좌번호에 “지방세입계좌(전자납부번호)”를 입력하면 완료
- 인터넷은행(카카오뱅크, 케이뱅크)을 제외한 전국 21개 은행에서 이용 가능 단, 씨티은행은 모바일뱅킹 이용 불가

**가상계좌번호 납부**

- 고지서에 기재된 가상계좌번호로 계좌이체(실시간 수납처리)
- 이용가능시간 : 00:30~22:00(365일 가능)
- [ 납기말일은 이용자의 급격한 증가로 입금 장애가 발생할 수 있음 ]

**ARS전화 납부(신용카드 가능)**

- ☎ **142211** 이용가능시간 07:00~23:30(365일 가능)
- 가능카드: KB국민, 삼성, 현대, NH농협, 신한, 하나, BC 등

**CD/ATM기 이용 납부**

- 전국 모든 금융기관에서 CD/ATM기기로 납부가능
- 통장의 경우 거래은행에서만 가능 단, 타사은행 신용/현금카드 이용 시 수수료 있음

**인터넷 납부**

- 워택스(www.wetax.go.kr): 납부하기 → 지방세 조회 납부
- 인터넷지로(www.giro.or.kr): 지방세/세외수입 → 지방세 → 전남 → 여수시 → 고지내역 조회 납부

**간편결제앱**

- 카카오, 네이버, 페이코

※ 기타 문의사항은 **세정과 세무조사팀 ☎ (061) 659-3569, 3570**으로 연락주시기 바랍니다.



(2025. 8. 31.까지)

시민 여러분 안녕하십니까?

8월은 주민세 납부의 달입니다.

아직 주민세를 납부하지 않으신 납세자께서는

9월 1일까지 지방세입계좌, 가상계좌, 신용카드 ARS 결제 등  
편리한 방법을 이용하여 꼭 납부하여 주시기 바랍니다.

감사합니다.

(2025. 9. 1.)

시민 여러분 안녕하십니까?

오늘은 주민세 납부 마감일입니다.

아직까지 주민세를 납부하지 않으신 납세자께서는

지방세입계좌, 가상계좌, 신용카드 ARS 결제 등 편리한  
방법을 이용하여 오늘까지 꼭 납부하여 주시기 바랍니다.

감사합니다.

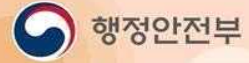

# 폭염 대비 이렇게 행동하세요!

**폭염특보** (Heat Warning)

본격적인 무더위 (Full-scale heat)

33°C 폭염주의보 (Heat watch at 33°C)  
35°C 폭염경보 (Heat alert at 35°C)

TV, 인터넷, 라디오 등을 통해 무더위 기상상황을 수시로 확인

술이나 카페인이 들어간 음료보다는 물을 많이 마시기

가장 더운 오후 2시~오후 5시에는 야외활동이나 작업을 되도록 하지 않기

온도차 5°C 내외 (Temperature difference within 5°C)

냉방기기 27°C (Air conditioning 27°C)

냉방기기 사용 시, 실내외 온도차를 5°C 내외로 유지하여 냉방병을 예방하기  
※ 적정 실내 냉방온도: 26~28°C

현기증, 메스꺼움, 두통의 가벼운 증세가 있으면 무더위 쉼터 등 시원한 장소를 이용

축사, 비닐하우스 등은 환기하거나 물을 뿌려 온도를 낮추기

# 여름철 폭염 주의

## 농업인 안전수칙

### ⚠️ 폭염특보 기준

#### 폭염 주의보

일 최고 체감온도 **33°C 이상**인 상태가 2일 이상 예상될 때

#### 폭염 경보

일 최고 체감온도 **35°C 이상**인 상태가 2일 이상 예상될 때



### 기상상황 확인

TV, 라디오 등을 통해  
기온 등 수시로 확인

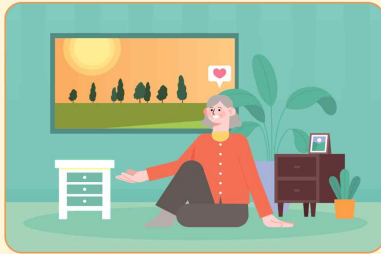

### 농작업 자제

가장 더운 12~17시에  
실내에서 충분한 휴식



### 밀폐공간 환기

비닐하우스에서는  
환기를 통해 적정온도 유지



### 야외 논밭에 쉼터 설치

그늘막, 차양막 등 직사광선을  
피할 수 있는 장소 마련



### 나홀로 작업 피하기

2인 1조로 움직이기



### 물 많이 섭취

농작업 중 규칙적으로  
시원하고 깨끗한 물 섭취



### 피부 보호

챙이 넓은 모자를 착용하고  
자외선 차단제 바르기



**농작물**



**채소·과수 공통**

물대기로  
적당한 토양 습기 유지



**채소**

이랑 피복, 차광망 설치로  
지온 상승 억제



**과수**

과실비대 불량 등 피해 방지를  
위해 미세살수 장치 가동

**가축**

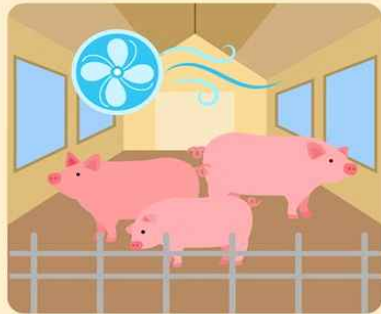

축사 안 온도가 올라가지  
않도록 단열, 차광, 송풍 실시

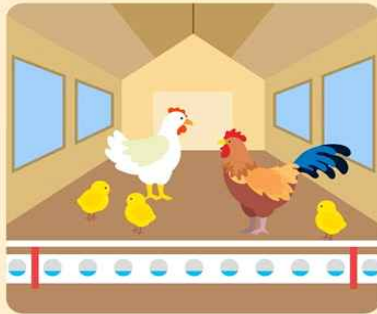

가축에게  
깨끗한 물 충분히 공급



변질된 사료를  
먹이지 않도록 주의

# 포근휴 이용안내



단기 거주 공간 및 의료 돌봄 서비스를 통합 제공하여  
살던 곳에서, 건강한 노후를 보낼 수 있도록 지원

### 입주자 기준 "스스로 일상생활이 가능한"

- 75세 이상 퇴원(예정)자
- 섬 지역 주민으로, 65세 이상 퇴원(예정)자 및 통원치료 필요자

### 입주 기간

- 최초 기본 15일 이내
- 1회당 15일 이내, 최대 2회까지 연장 가능



### 입주 정원

- 포근휴(남) : 3명(1인 1침대)
- 포근휴(여) : 3명(1인 1침대)



### 제공서비스 ※서비스 이용 시 본인부담금 발생

구분	내용
입주생활지원	입주안내, 안부확인
일상생활지원	가사, 식사, 동행, 목욕지원 등
방문의료지원	기초 건강관리, 복약지도 등
방문운동지원	개별 신체기능 유지 및 향상 지원
주거안전사고 예방지원	자택 복귀 전 이용자 주택 내 안전사고 예방

입주문의 여수시 사회복지과 통합돌봄팀 (☎061-659-2164)

남해안 거점도시 **미랑어슈** 2024  
여수세계개발박람회  
2024.9.30 ~ 11.6

# 2025년 제3기 여성문화회관 학습프로그램 수강생 모집

- 교육기간** 2025. 9. 15. ~ 12. 19.(13주) / 과목별 주 2회  
※ 10. 3. ~ 10. 9. 추석연휴(수업일수에서 제외)
- 모집대상** 수강인원 538명 - 여수시 거주 시민(1인 2과목 이내)
- 모집기간** 2025. 9. 1. ~ 9. 5.(5일) ※ 수강인원 전원 선착순 모집
- 모집과목** 35개 과정(기능 8, 취미 15, 야간 12)

구 분	과 목 명
<b>기능 교육</b> (8과목/118명)	생활양재(오전), 제과제빵, 홈패션, 헤어커트, 컴퓨터활용 생활한복(주간), 생활양재(오후), 우리집정리수납
<b>취미·문화교육</b> (15과목/252명)	한지공예, 오카리나, 캘리그라피, 노래교실, 데생 밸리댄스, 민화, 우쿨렐레, 수채화, 패션핸드페인팅 서예, 소도구필라테스, 여성합창, 문인화, 단전호흡
<b>야 간 반</b> (12과목/168명)	여행영어, 생활건강요법, 생활한복(야간) 데일리브런치요리, 중국어회화, 하모니카, 의류수선 생활요리, 챗GPT따라하기, 여행일어, 방송댄스, 플루트

※ 일부과목 여성 전용 수강과목 : 밸리댄스, 소도구필라테스, 여성합창

**수 강 료** 기능과정 45,000원 / 취미·문화과정 30,000원

**수강료면제** (1인 1과목)

국민기초생활수급자, 국가유공자 및 독립유공자와 그 유족, 참전유공자,  
고엽제후유의증자, 장애의 정도가 심한 장애인, 여수·순천 10·19 사건 희생자 및 유족

여수시청 홈페이지 → OK통합예약시스템 → 교육/강좌 →  
여성문화회관 → 교육신청 → 교육명 접수하기 클릭

※전화 및 방문접수 받지 않음



**여수시 여성문화회관**

여수시 좌수영로 369-1(미평동)  
TEL. (061) 659-4173~4

2025. 8.

남해안 거점도시 미항여수

## 여수 출신 이달의 독립운동가

- ▶ 성 명 : 최용식(崔鎔植)
- ▶ 출 생 지 : 여수 소라 출생
- ▶ 출생연도 : 1908년 09월 16일
- ▶ 사 망 일 : 1952년 10월 16일
- ▶ 운동분야 : 학생운동
- ▶ 훈 격 : 대통령표창(2021)
- ▶ 공적내용



- 전남 여수군 소라면 소라공립보통학교를 졸업한 후, 1929년 4월 여수공립수산학교에 입학하였다.
- 일본인 교사의 모욕적 언행과 무고한 2학년 학생들에 대한 퇴교 압박에 항의하여, 1930년 11월 10일에 2학년 학생들이 동맹휴학을 단행하였다.
- 학교는 경찰에 신고해 일본 형사들이 교내에 들어왔고, 이에 반발한 1·3학년도 11월 12일 동맹휴학에 동참하였다.
- 학생들은 무자격 교사 퇴출과 노예적 교육 철폐 등을 요구하며 동맹휴학을 전개하였고, 최용식 선생은 등교 저지 등 동맹휴학을 주도해 1930년 12월 24일 퇴학 처분을 당하였다.
- 정부는 고인의 공적을 기려, 2021년 대통령표창을 추서하였다.





운영기간 : 25. 7. 7.(월) ~ 9.30.(화)

# 여름철 집중 자원봉사 주간 운영

- ★ 빗물받이 및 배수로 집중 점검·청소
- ★ 폭염 취약계층 집중 지원활동
- ★ 현장 밀착 피해 복구 지원 봉사 등



# 나와 이웃에게 도움이 필요할 때 “복지위기 알림 앱”

복지 위기상황 도움요청을 쉽고 빠르게!



**QR코드를 스캔하여 앱을 설치하세요**  
 플레이스토어, 앱스토어에서 '복지위기알림'을  
 검색하여 다운로드

## 도움요청 누가 할 수 있나요?

- 대한민국 국민 누구나
- 지역사회보장협의체, 명예사회복지공무원
- 공무원, 이·통장, 사회복지시설 종사자 등 신고의무자

## 요청 방법은?

- 앱 설치 후 도움 필요 대상, 위기상황 선택 및 도움요청 내용 입력 (비회원, 익명 도움요청 가능)

## 어떤 경우에 요청하나요?

- 나와 이웃이 생계곤란, 신체·정신건강, 고립 및 고독 등의 위기상황에 처했을 때

## 무엇을 도와주나요?

- 해당 지자체 담당자와 상담을 통해 긴급복지 등 공적 서비스 제공 (생계비, 의료비, 주거지원 등)
- 건강관리서비스, 돌봄 등 보건복지서비스 연계 지원



---

### Ⅲ. 이·통장의 신분과 의무

---

#### □ 이·통장의 신분

○ 관련근거 : 「여수시 이장·통장·반장 임명에 관한 규칙」 (2017. 4. 7.)

○ 임용권자 : 읍·면·동장

○ 자격 및 임기

- 리·통 지역에서 1년 이상 거주하는 20세 이상의 주민으로서 지역민에게 신망이 두터우며 봉사정신과 사명감이 강하고 주민을 지도할 수 있는 능력과 열의를 가진 자. 다만, 신설되는 리·통은 거주기간을 적용하지 아니한다.

- 임 기 : 2년, 1회에 한하여 연임 가능

\* 아래 해임사유로 인해 기존 이·통장 해임 후 새로 임명된 이장·통장·반장의 임기는 전임자 임기의 남은 기간으로 한다.

○ 해임 사유

- ① 신체 또는 정신상의 문제로 이장·통장·반장의 업무를 담당할 수 없는 경우
- ② 형사사건으로 정식 기소된 경우
- ③ 임기 중 사망하거나 해당 리·통 외의 지역으로 전출한 경우
- ④ 본인이 사직을 희망하는 경우
- ⑤ 이장·통장·반장으로서 본연의 업무를 소홀히 하거나 업무 추진 능력이 떨어진다고 읍장·면장·동장이 판단하는 경우
- ⑥ 그 밖에 품위 손상 등으로 이장·통장·반장의 업무를 수행하기에 부적합하거나 자질이 부족하다고 읍장·면장·동장이 판단하는 경우

## □ 이 · 통장의 지위

- 이·통장은 이·통을 대표한다.
- 읍·면·동장의 업무보조자
  - 이·통장은 관할구역 안에서 읍·면·동장의 업무를 보조하는 준(準) 공무원이라 할 수 있다.
- 이·통민방위대의 대장
  - 이·통장은 이·통민방위대의 대장으로서 대원관리와 통솔권한을 가진다.

## □ 이 · 통장의 임무 (「여수시 리 · 통 · 반 설치 및 운영 조례」 제6조)

- 반장의 지도 · 감독과 반원의 지도
- 행정시책의 홍보와 주민의 여론사항 보고
- 주민의 거주, 이동상황 파악
- 각종 사실 확인
- 리 · 통의 발전을 위한 자주적 · 자율적 업무 처리
- 지역주민 간 화합단결과 이해의 조정에 관한 사항 등

## □ 이 · 통장의 의무

- 비밀유지(「여수시 리 · 통 · 반 설치 및 운영 조례」 제12조)
  - 직무상 보관하는 공부의 기록과 통계자료 등을 업무 이외의 목적으로 공개하거나 제공하여서는 안 됨
- 금품징수의 금지(「기부금품모집 및 사용에 관한 법률」 제5조)
  - 기부금품의 모집허가를 받은 사항 이외에 경비충당을 위하여 주민으로부터 어떠한 명목의 금품도 징수할 수 없음
  - 반의 경비 충당을 위하여 반원으로부터 금품을 징수할 수 없음
- 선거운동 등 선거관계 금지(「공직선거법」 제60조)
  - 업무수행 등 대민접촉을 통하여 특정 정당이나 입후보예정자의 업적을 홍보하거나 지지를 부탁하는 행위 금지
  - 정당의 당보, 입후보예정자와 관련된 책자·유인물 등을 배부하거나 정당행사·정당연설회 등에 주민들의 참석을 권유하는 행위

- 제3자로 하여금 특정 정당이나 입후보예정자의 선거운동을 하도록 권유하거나 자원봉사자를 모집해 주는 행위

☞ 위반 시 : 3년 이하의 징역 또는 6백만원 이하의 벌금(법255조)

※ 이·통·반장이 선거사무장, 선거연락소장, 선거사무원, 회계책임자, 연설원, 대담·토론자 또는 투표참관인이나 부재자투표참관인이 되고자 하는 때에는 선거일전 90일까지 이·통장직을 사직하여야 하며, 선거일후 6월 이내에는 통장직에 복직될 수 없다.

## □ 주민의 참된 봉사자

- 이·통장은 법규를 준수하고 임무에 성실하여야 하며, 주민의 참된 봉사자로서 주민의 건전한 여론형성에 기여함은 물론 리·통 발전을 선도하여야 한다.
- 소속 반장을 통솔 지도·감독한다.
- 어려운 이웃돕기에 솔선하고 생활이 어려운 주민이 발생하였을 경우 즉시 읍·면·동사무소에 연락하여 필요한 조치를 받게 한다.

## □ 국·도·시정 시책 홍보 전파

- 국·도·시정 시책의 대주민 홍보
- 시책에 대한 주민의 반응·여론을 청취하여 읍·면·동장에게 보고

## □ 동향파악 읍·면·동장에게 보고(초동 연락임무)

- 각종 회의나 행사(일시, 장소, 참석인원) 파악 보고  
(아파트자치회의, 부녀회의, 노인회의, 간담회, 각종 모임 등)
- 사건사고 및 재난·재해 발생사항 보고  
(산불, 교통사고, 선박안전사고, 폭발사고, 옹벽붕괴, 매몰 등)
- 생활불편사항(상하수도, 가로·보안등 고장, 도로·교통·환경문제 등)
- 각종 집단민원 발생에 관한 사항
- 주요인사 방문사항 (국회의원, 주요기관장, 주요출향인사, 관광지개발시찰단 등)
- 각종 미답수범사례 발굴 등

## □ 주민숙원사업 해소에 노력

- 주민 생활불편 등과 관련된 건의사항을 세심하고 폭넓게 수렴
- 읍·면·동사무소에 전달하여 주민숙원사업이 해소되도록 다방면으로 노력

## □ 이·통 민방위대장으로서 업무 수행

- 민방위비상소집훈련 참석대원 인원점검 및 훈련참관
- 민방위대원교육 훈련통지서 교부
- 민방위 대원 자원결산 시 거주지 확인
- 민방위 훈련 시 교통통제 및 등화관제 확인
- 거동수상자 및 민방위사태 등의 신고망 관리 운영

## □ 주민등록 관리 협조

- 전입신고자에 대해 이·통장 사후확인 읍면동에 제출
- 주민등록 사실조사 협조·확인

## □ 각종 행사·캠페인 등 참여

- 시, 읍·면·동 단위 주요행사 출선 참여
- 읍·면·동 단위 체육행사, 경로위안잔치 등에 주도적 역할수행
- 아름다운 여수 가꾸기 시민운동

## □ 읍·면·동 주민센터의 정례적인 업무처리 협조

- 적십자회비 모금 협조(연 1회)
- 마을단위 공동방역 실시(하절기)
- 국민기초생활수급자 무료 봉투지급(분기 1회) 등

## Ⅳ. 묘도동 통별/업무별 담당자 현황

업 무	담 당 자	행정전화	담당 통	비 고
선거, 주민자치, 체육	김 회 인	1689		행정민원팀장
경로당, 노인일자리, 공중목욕장	김 창 희	1696		맞춤형복지팀장
총무, 기획, 감사, 시민소통, 건설, 교통	김 지 은	1690	3	
예산, 회계, 환경녹지, 공공근로, 이륜차 신산업에너지과	최 현 아	1693	1	
농업, 해양수산, 관광, 산림·공원 안전총괄, 도로시설	위 수 연	1700	2	
주민등록, 제증명, 인감, 문화, 상하수도, 민방위	심 제 형	1697		
사례관리, 노인의료 통합돌봄, 보건소, 보안등	정 고 은	1698	5	
복지사각, 긴급지원, 후원, 지역사회보장협의체, 고독사	김 재 은	1699	6	
기초생활수급자, 차상위, 양곡, 노인장애인복지, 여성아동복지	주 희 영	1691	4	

《 2025-8-2 통장회의 자료 》

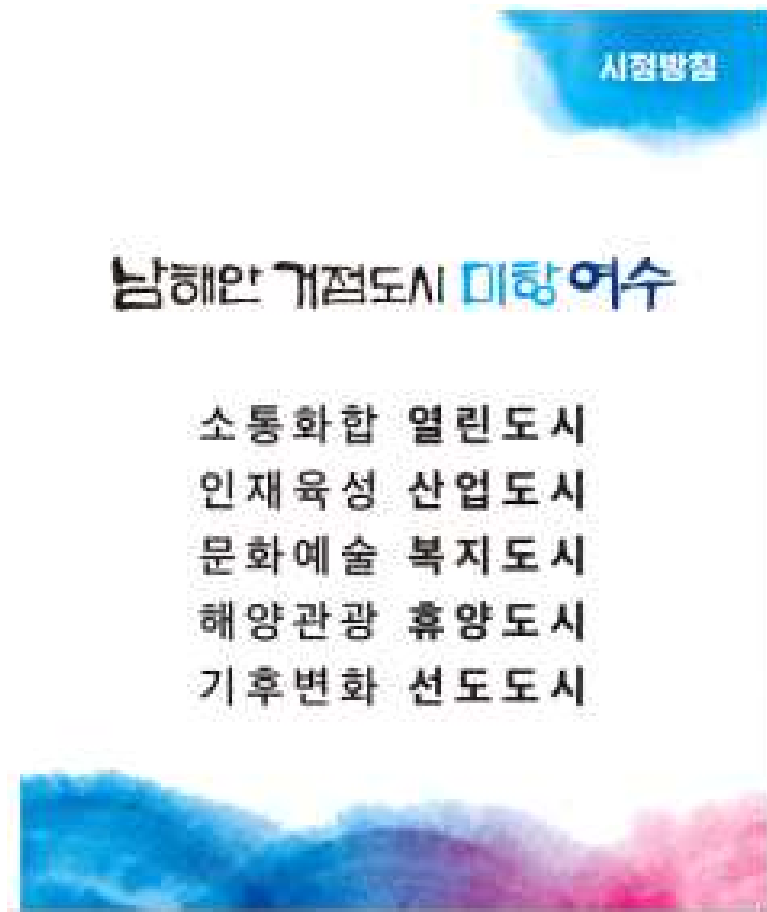

※ 본 회보는 공문서로 효력을 갖습니다.

여수시 묘도동 직원은 어떠한 부정청탁이나 금품 또는 향응을 받지 않으며, 만약 금품이나 향응을 요구할 경우 이를 거부하고 신고(☎659-3061)할 권리가 있습니다. 또한 묘도동 직원에게 부정청탁을 하거나 금품 또는 향응을 제공할 경우 청탁금지법에 따라 처벌받을 수 있음을 알려드립니다.



**여수시 묘도동**

여수시 묘도1길 67(묘도동) TEL (061)659-1686 FAX (061)659-1926